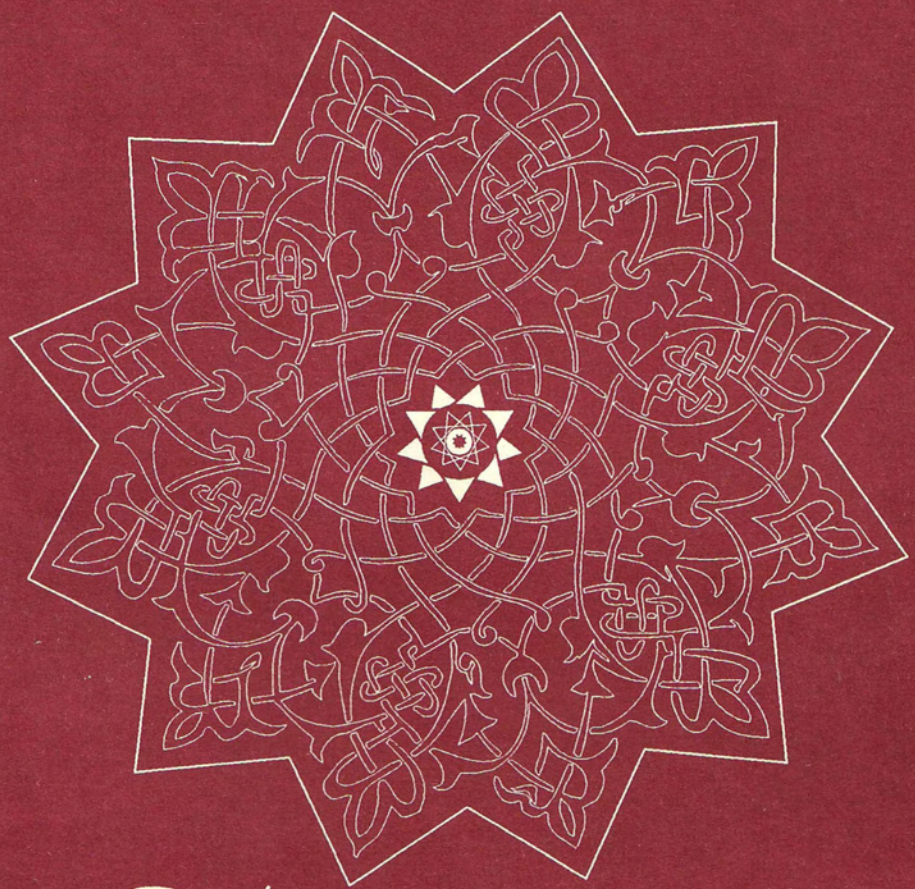

Бахаулла

Книжка-тетрадка для детей

Бахаулла

Книжка-тетрадка для детей

Издательский Фонд Бахаи Единение
Unity Baha'i Publishing Trust

ИМПАКС
Санкт-Петербург
1993

Выражение благодарности:

Эта книжка-тетрадка была составлена и выпущена на английском языке Отделом Воспитания и Образования Детей Комитета по Образованию Бахаи Национального Духовного Собрания Бахаи Соединенного Королевства в феврале 1992 года. Они разрешили перевод этих материалов на русский язык, а также печать и распространение.

Мы выражаем благодарность Валерии Макаровой за перевод, Елене Прокопенко за проверку рукописи и всем тем, кто работал над этим проектом.

Учителя духовных школ Бахаи и родители могут копировать эти материалы.

Копии можно получить по адресу:

107014, Москва, а/я 125.

— Национальный Комитет по
Воспитанию и Образованию Детей
Регионального Духовного Собрания
Бахаи России, Армении и Грузии
Январь, 1993 год

ISBN 5-87472-032-4

Bahá'u'lláh Worksheets (Russian)
Баха-Улла Книжка-тетрадка для детей

Печатается с одобрения Духовного Собрания бахаи Москвы.

Для получения информации о Вере Бахаи и для заказа
литературы обращаться по адресу: 107014 Москва, а/я 125.

СОДЕРЖАНИЕ:

Введение		
Дитя Света	стр.	1
Знаки Величия		5
Сон Бахауллы		7
Страничка творчества		9
Ожидание		11
День Господень		14
Вспомни, подумай, сделай		17
Провозглашение		20
Свершение		28
К Святой земле		31
Вознесение Бахауллы		36
Важные даты		38

Введение

Эта книжка-тетрадка была специально подготовлена к Святому Году в память Бахауллы. В этом году отмечалось столетие с тех пор, как Бахаулла покинул сей мир и вознесся в Царство Абха. В этой книге рассказывается история жизни Бахауллы, начиная с раннего детства, повествуется о Его заключении и изгнании и об окончательном утверждении Его Миссии в Святой Земле. Материалом для книги послужило «Заявление о Бахаулле», предоставленное Всемирным Советом Справедливости.

Прочитав эту книгу и выполнив все задания, дети получат полное представление о Посланнике, избранном Богом для нынешнего Дня.

Первые четыре части написаны простым языком и доступны самому юному читателю, но и дети старшего возраста смогут подчерпнуть много полезного. При выполнении более сложных заданий из последних глав книги младшим детям понадобиться помощь родителей и учителей.

Пусть Святой год и все последующие будут счастливыми для вас и да вознаградятся ваши усилия в выполнении завета Бахауллы:

«Восстаньте, чтобы поддержать Мое Дело и творить хвалу Моему Слову среди людей».

Дитя Света

В 1817 году, в одной благородной семье, происходившей из провинции Нур, что на Севере Ирана, родился ребёнок. Слово «Нур» означает «свет». И этому малышу из Нура суждено было стать настоящим «Сыном Света». Когда он вырос, то стал известен под именем Бахаулла. Бахаулла значит «Слава Господа». Слава и Величие – это те слова которые описывают мощный сияющий Свет.

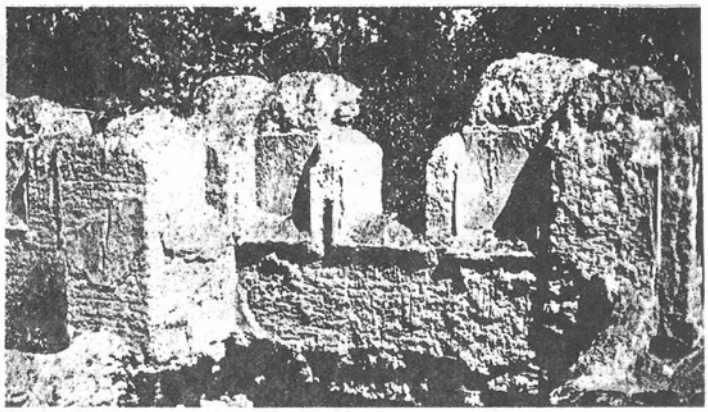

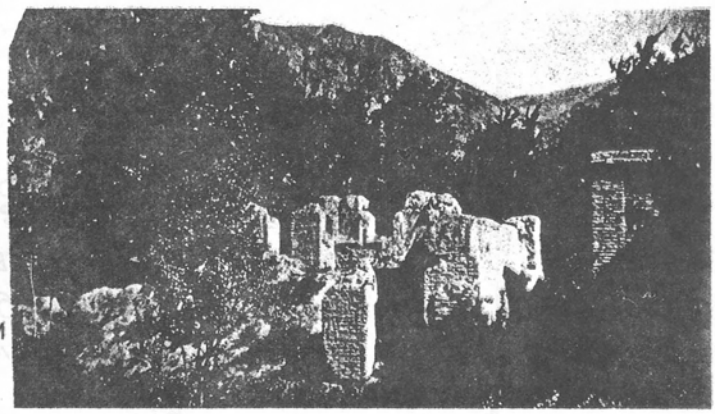

Руины на месте дома Бахауллы в Такуре, Мазендаран.

Из века в век всякий раз, когда люди попадают в беду и мир кажется погружённым во тьму, Господь шлёт нам свой Свет через особого Посланника, который несёт с собой новый день, день надежды и спасения.

Этих Посланников называют Явителями Бога. «Являться» означает «делаться видимым», поэтому Явитель – это тот, в ком мы можем видеть Свет Господа. Вы знаете имена многих из этих Явителей: Адам, Ной, Авраам, Моисей, Иисус, Кришна, Будда, Зороастр и Мухаммад.

В нашу эпоху было два Явителя Бога. Первый из них, аль-Баб, приходил, чтобы подготовить нас к появлению Божественного Посланника наших дней, Бахауллы.

Когда Бахаулла был ещё совсем маленьким, он написал письмо (или Послание, как мы его называем) к одному из ханов Мазендарана.

Хан – это большой начальник, очень важная персона. Мазендаран – это провинция в Иране. Именно там жила семья Бахауллы, в районе Нур.

Это Послание Хану Мазендарана:

«Он есть Возлюбленный,
По воле Божьей пребудете в мире,
Под сенью милосердия Господа,
Укрытые под сводом Его Милости.

Со стороны посмотрят – я мал,
И не умею выводить буквы,
Но всё же, когда сей неискушённый
Приникает к Божественному Древу,
Он читает, не зная букв,
И он пишет, не будучи обучен этому.

Тот, у кого глаза зрячи,
Постигает это в тайниках своей души.
Но никогда не сможет постичь
Это таинство слепец».

(Цитируется по английскому переводу Марзи Гейл, 1975)

ВСПОМНИ:

1. В каком году родился Бахаулла?

2. В какой стране? И _ _ _

3. В какой провинции? М _ _ _ _ _ _ _ _ _

4. В каком районе? Н _ _

5. Какое слово говорит нам о том, что семья Бахауллы была влиятельной и известной? Б _ _ _ _ _ _ _ _ _ _

6. Какое слово означает «важный начальник»? Х _ _

7. Какое слово мы используем для особого письма Бахаулла? П _ _ _ _ _ _ _

СДЕЛАЙ:

1. Вместе с кем-нибудь из взрослых прочитай Послание, написанное Бахауллой, когда он был ребёнком, и попробуй объяснить своими словами, о чём в нём говорится.

   Что Бахаулла подразумевал под:

   «сей неискушённый»
   «приникает»
   «таинство»

2. Перечисли Явителей Бога, и рядом с их именами напиши названия Религий, которые и сейчас следуют их учениям. Некоторые из них можно объединить, например:

   Адам)
   Ной) иудаизм
   Авраам)
   Моисей)

3. А это загадка для тебя. Найди в левом столбике одиннадцать слов, означающих то, что даёт нам свет, и впиши их в столбик справа (слова могут быть расположены слева направо и сверху вниз).

А Э Л Е К Т Р И Ч Е С Т В О Я	Свеча
Б З А Ж И Г А Л К А В И А Г Б	Э _ _ _ _ _ _ _ _ _ _ _
В И М Ж Д К Ы Н Ь Ю Е С Ж О Е	О _ _ _ _
Ш У П Е С Ъ М С П И Ч К А Н Ц	Л _ _ _ _
Щ З А Л О Г Э Ф О Н А Р Ь Ь М	З _ _ _ _ _ _ _ _
И О К П Л М З В Е З Д Ы Л Р Д	М _ _ _
Т Е Л У Н А С Т И Ф Ы Ч Ъ Ю Э	Ф _ _ _ _ _
Ж Р И Х Ц Я Щ Я Б К Д Г Д Ь В	С _ _ _ _ _
С У Ф З Е К Г Н Щ О Ш П Х А В	Л _ _ _
	И _ _ _ _
	З _ _ _ _ _

Знаки Величия

Когда Бахаулла был совсем юным, Он уже тогда был необычайно добр и щедр. Очень любил природу и свежий воздух, и большую часть времени проводил в садах и полях. Люди всегда тянулись к Нему, Он постоянно был окружён самыми разными людьми, будь то священники, судейские чиновники или дети. Он славился своей учёностью, мог говорить на любую тему и решить любую предложенную Ему задачу.

Прочитай рассказ и попробуй поставить эти слова на нужные места.

тёмные	волосы	плыл			
весь	лицо	воды			
ребёнком	океане	излучало			
рот	струились	много	удержать	сном	попросил
миром	рыбы	один	соберутся	произведёт	

Когда Бахаулла был ещё р _ _ _ _ _ _ _ , Его отцу приснился сон о Нём. В этом сне Бахаулла плыл в огромном бескрайнем о _ _ _ _ _ . Его тело и _ _ _ _ _ _ _ такой яркий свет, что освещало в _ _ _ океан. Его волосы были длинные и т _ _ _ _ _ , и когда он плыл, они с _ _ _ _ _ _ _ _ _ за ним по поверхности в _ _ _ .

Потом появилась большая стая рыб, и каждая из них взяла в р _ _ по одному кончику Его волос. Его л _ _ _ было так лучезарно, что рыбы не отставали от Него, куда бы Он ни п _ _ _ . Рыб было очень м _ _ _ _ , но как бы сильно они ни тянули Его за в _ _ _ _ _ , ни один волос не оборвался. Все эти рыбы не могли у _ _ _ _ _ _ _ Его, не могли помешать Ему плыть вперёд.

Отец Бахауллы был глубоко потрясён этим с _ _ _ . Он послал за прорицателем и п _ _ _ _ _ _ _ его растолковать этот сон. Прорицатель сказал, что океан означает весь мир.

«О _ _ _ , без всякой помощи, твой сын возвысится над м _ _ _ _ . Никто не сможет воспрепятствовать Ему. Все эти р _ _ _ означают переворот, который Он п _ _ _ _ _ _ _ _ _ среди народов мира. Они с _ _ _ _ _ _ _ _ вокруг Него и присоединятся к Нему. Он будет под покровительством Всемогущего и поэтому всегда невредим, что бы с Ним не случилось», – сказал он.

(Рассказ и иллюстрация взяты из английского издания «От горы к горе», Хитжо Гарст, опубликованного Джорджем Роналдом)

Через много лет, когда отец Бахауллы умер, правительство предложило Бахаулле занять его пост в министерстве, как это было принято в Иране. Но Бахаулла отверг это предложение. Тогда премьер-министр сказал: «Предоставьте Его Самому Себе. Этот пост не достоин Его. Он видит более высокую цель. Я не понимаю Его, но я убеждён, что Ему в жизни предначертано иное, более высокое предназначение. Его мысли не похожи на наши. Оставьте Его в покое».

ЗНАЧЕНИЯ СЛОВ

Попроси кого-нибудь помочь тебе найти эти слова в словаре и напиши их значения рядом с ними:

прорицатель –

стая –

лучезарно –

переворот –

покровительство –

возвыситься –

препятствовать –

предначертано –

Теперь прочитай рассказ ещё раз и попробуй пересказать его своими словами, используя более простые значения слов, которые ты нашёл в словаре.

Сон Бахауллы

Ты уже прочитал о сне, который приснился отцу Бахауллы. Сам Бахаулла, когда был ребёнком, видел похожий сон, говорящий о Его будущем величии.

В возрасте 5 или 6 лет Бахаулле приснился сон. Он рассказал об этом сне своему отцу.

Он увидел себя в саду. Огромные птицы набрасывались на Него со всех сторон, но не могли причинить Ему никакого вреда. Потом Он оказался в море.

Он плыл, а птицы с воздуха и рыбы из моря нападали на Него. И снова ни те, ни другие не могли повредить Ему.

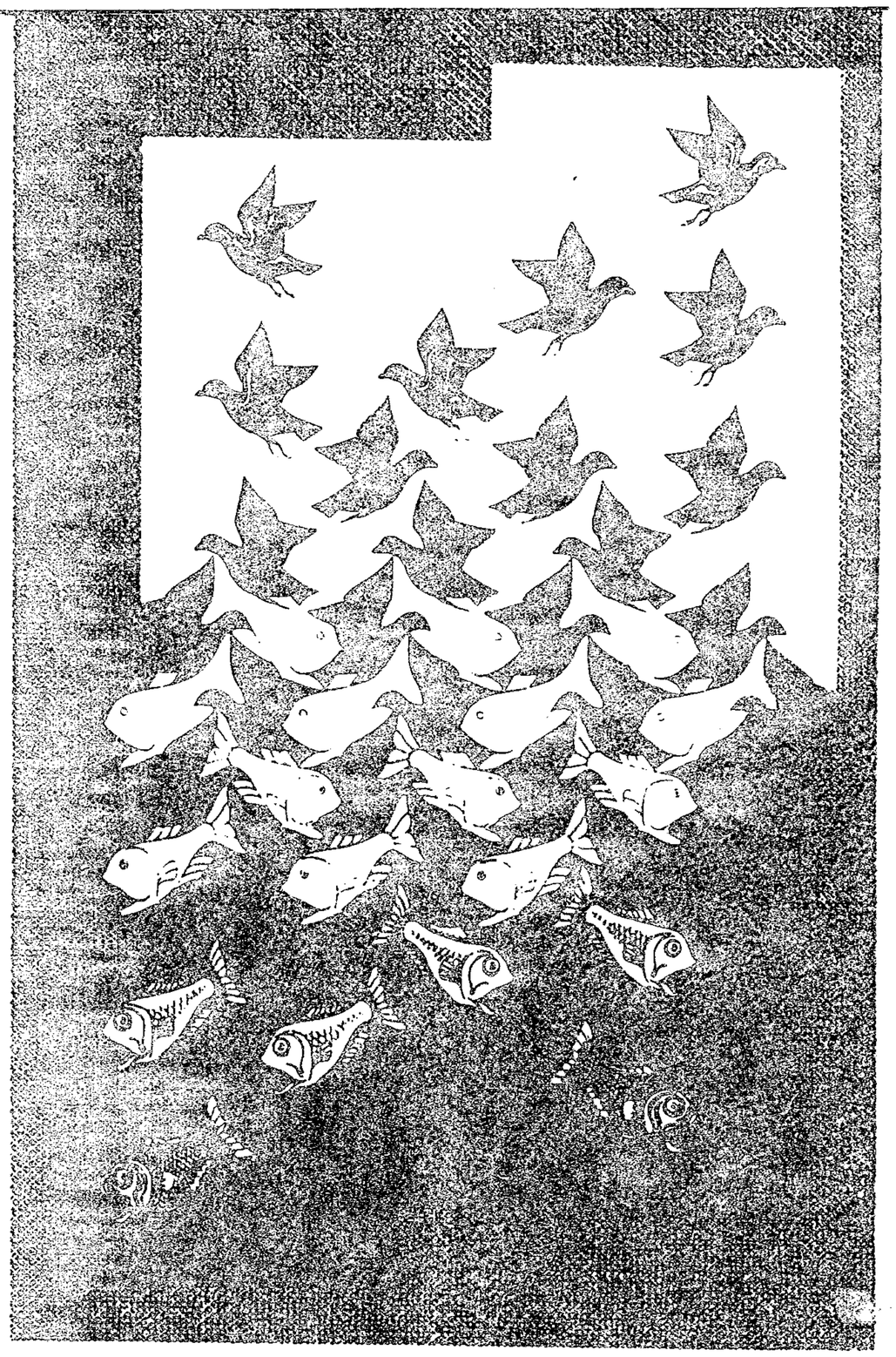

Отец Бахауллы пригласил знаменитого прорицателя. Прорицатель – это тот, кто умеет объяснять значение снов.

Он сказал – сон означает, что Бахаулла станет основателем Великого Дела. Правители и учёные повсюду в мире будут нападать на Него, как птицы и рыбы в Его сне. Но подобно им, они не смогут причинить Ему вреда. Заканчивая толкование сна, прорицатель сказал, что Бахаулла преодолеет всё.

(Цитируется по адаптированному английскому изданию «Рассказы о Бахаулле», А.А.Фурутан, издательство Джордж Роналд)

В чём-то сны Бахауллы и Его отца схожи, а в чём-то отличаются друг от друга. В рамочки, нарисованные ниже, выпиши сначала то, что похоже в их

снах, а потом – то, в чем они различны. Затем своими словами объясни значение каждого сна.

Сон Бахауллы	Сон Его отца
Плавание в море Рыбы Птицы	Плавание в море
Значение:	Значение:

А этот рисунок тебе нужно раскрасить. В нём спрятано много разных видов звёзд. То, какими именно они будут, зависит от того, как ты их закрасишь.

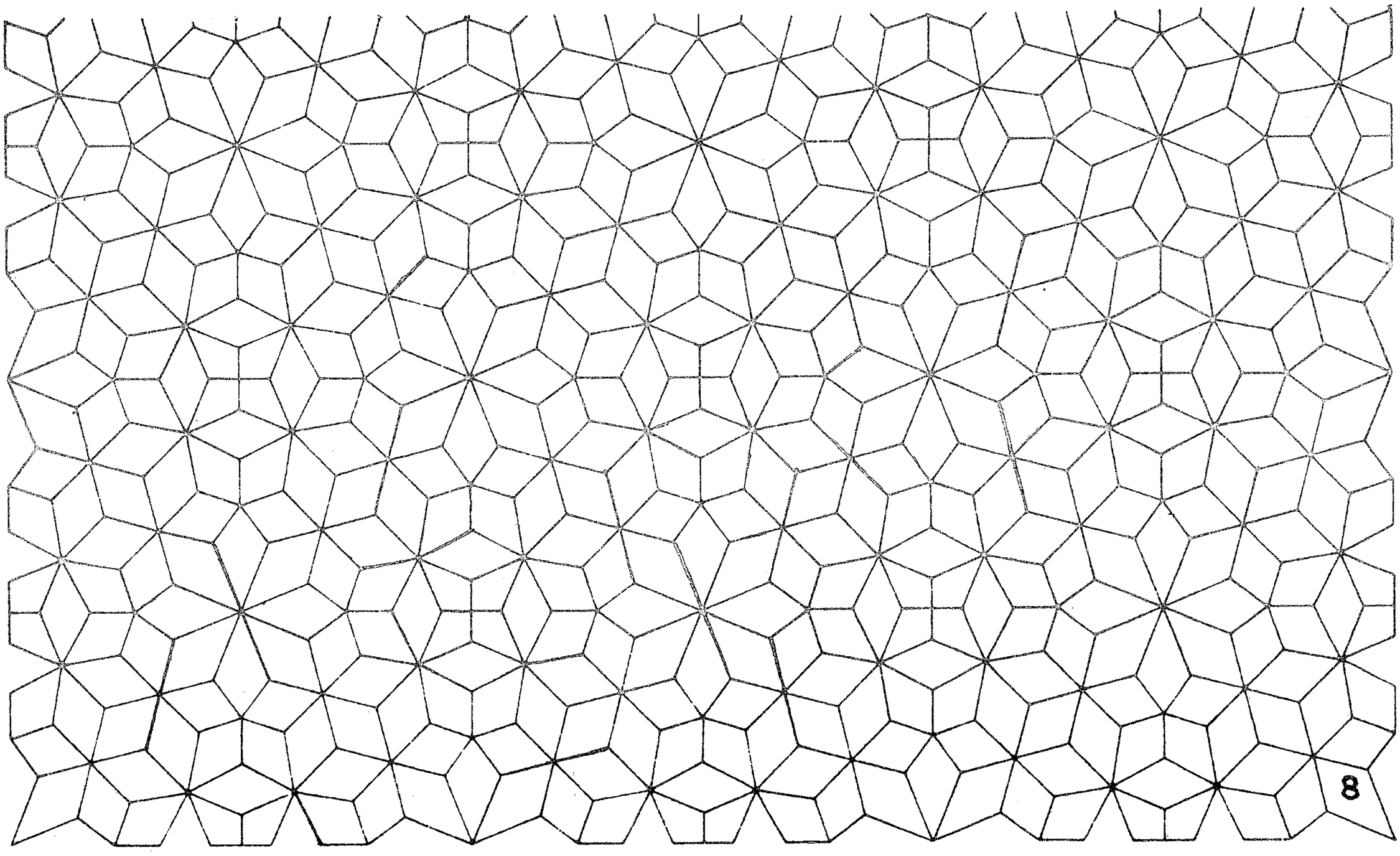

Страничка творчества

Картинка на первой странице «Сна Бахауллы» называется «Небо и вода». Это работа знаменитого художника Маурица Эшера. Если присмотреться, то можно увидеть, что вся картинка состоит из изображений птиц и рыб, которые переходят из одного в другое. Белые рыбы постепенно становятся небом, а чёрные птицы превращаются в море.

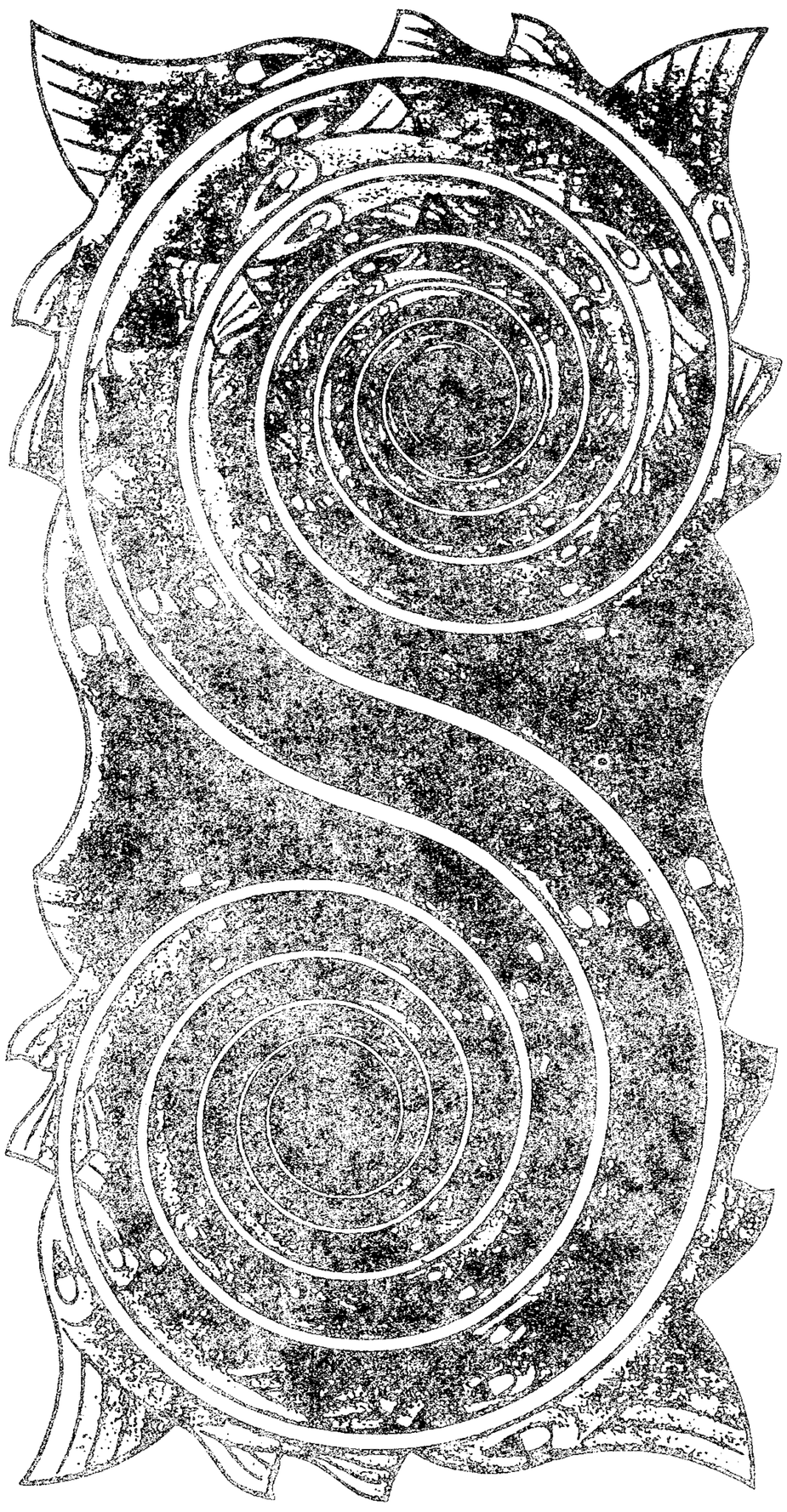

Картинка справа называется «Водовороты», и создана она тем же художником. И здесь весь узор заполнен силуэтами рыб.

А вот несколько идей для тебя, попробуй сам сделать свою картинку.

1. **Коллаж**

На плотном картоне нарисуй несколько силуэтов рыб и птиц. Ты можешь взять за основу рисунки из книг о птицах и рыбах или картинки из нашей книжки. Теперь найди несколько старых цветных журналов. Вырежь своих птиц и рыб из картона и используй их как трафарет. То есть обведи их по контуру прямо на разноцветных страницах, и получишь ярко раскрашенных, узорчатых птиц и рыб. Приклей их на листок голубой бумаги или бумаги, которую ты сам раскрасил, чтобы она была похожа на море, небо или и то и другое вместе. Не забудь, что вырезки должны стыковаться между собой, чтобы из них получились интересные узоры.

2. Подвесная конструкция из картона

Вырежь из картона несколько фигурок птиц и рыб. Оклей их с двух сторон цветной бумагой или раскрась.

Возьми каждую фигурку между большим и указательным пальцем, не сжимая её, и определи у неё центр тяжести. Иголкой сделай в этом месте маленькую дырочку. Продень через неё тонкую нитку, чтобы птица или рыба висела свободно. Затем привяжи свободные концы нитей к концам тонкой палочки. Найди центр тяжести этой палочки и привяжи в этом месте нитку. Таким же образом ты можешь соединить столько птиц и рыб, сколько захочешь.

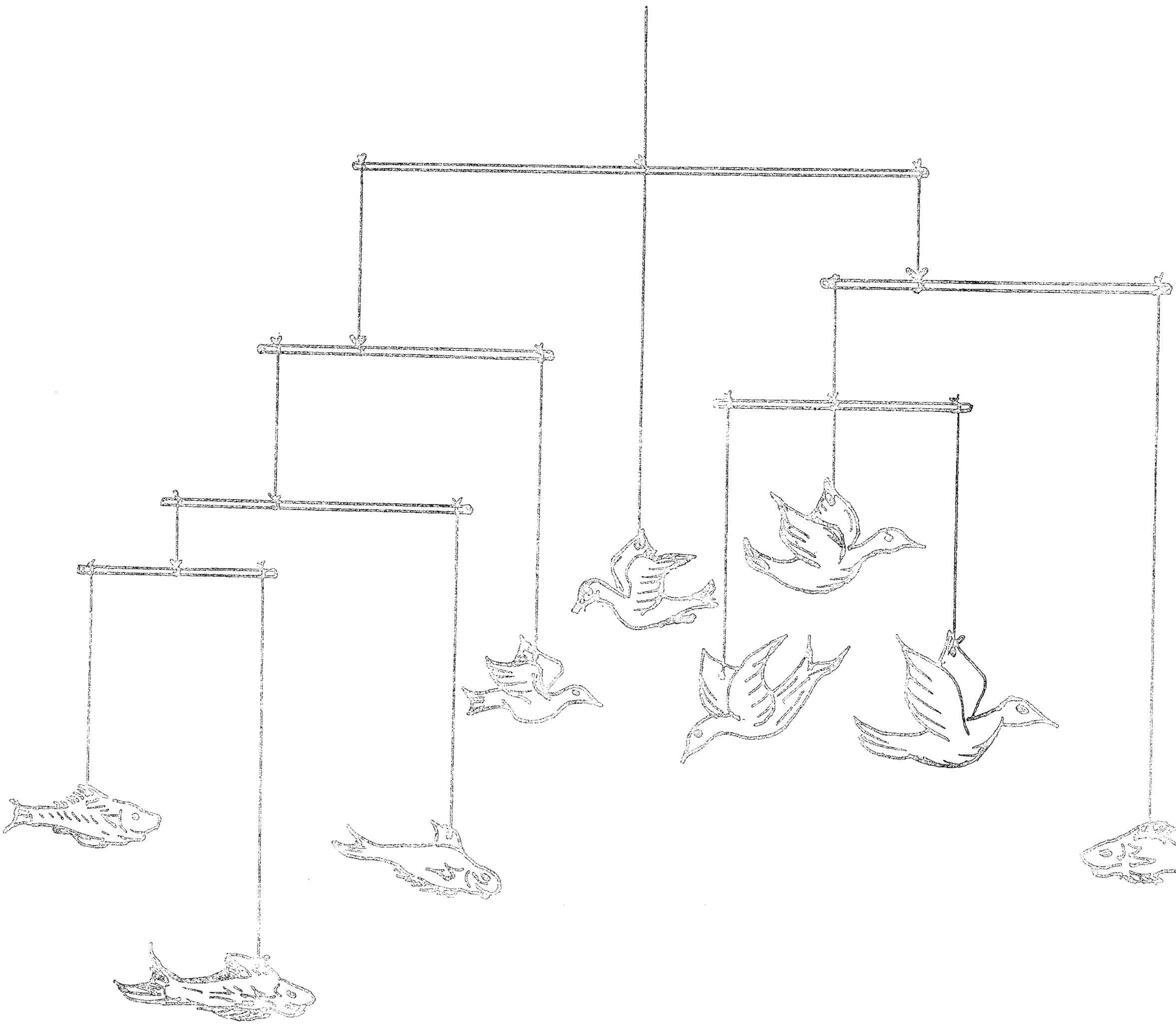

Ожидание

Девятнадцатый век был поворотным в истории человечества. В результате научных исследований появилась новая концепция человека и его происхождения; новые открытия привели к развитию промышленности и увеличили скорость передвижения. Думающие люди среди последователей различных вероучений были серьёзно обеспокоены этими резкими переменами, и они обратились к своим Писаниям, чтобы найти объяснение этим быстрым и постоянно нарастающим процессам и понять, к каким последствиям для жизни на Земле они приведут.

Результатом явилось ожидание Мессии. Так, целая эпоха стала временем ожидания прихода Мессии, предсказанного всеми религиями.

Святая Земля была родиной евреев, народа, которому был дан Библейский Ветхий Завет, но в течение 2000 лет эту Землю поочерёдно завоёвывали и порабощали то персы, то греки, то римляне, а в 637 г. н.э. её захватили турки-мусульмане. Евреи были изгнаны, они были рассеяны по всему миру и не имели права вернуться на родину. В пророчествах Ветхого Завета говорилось о времени, когда Дети Израиля вернутся в Святую Землю, и предсказывалось, что это совпадёт с пришествием Мессии.

В 1844 году мусульманский мир, которым тогда правила Турция, уступил настояниям западных держав и принял закон о религиозной терпимости по отношению ко всем народам, проживающим на его территории. Впервые за последние тысячу двести лет евреям было гарантировано право вернуться в Святую Землю свободно и безбоязненно. Конечным результатом этого «Эдикта о терпимости» стало основание государства Израиль в 1947 г. **Сам «Эдикт» датирован 21 марта 1844 года.**

Примерно в то же время последователи Нового Завета, изучая Библию, пришли к заключению, что возвращение на землю Иисуса Христа уже близко. Миллериты в Америке установили дату «возвращения»: 1844 год.

Но поскольку в том году Христос во плоти не появился на Земле, то адвентисты Седьмого Дня (так стала называться христианская секта, выросшая из движения миллеритов) стали утверждать, что Он воздвиг свой трон на Небесах и с этого года правит Миром. В это же время возникла другая секта, «Свидетели Иеговы», её члены и сейчас ожидают Пришествия Мессии и долгожданного Судного дня.

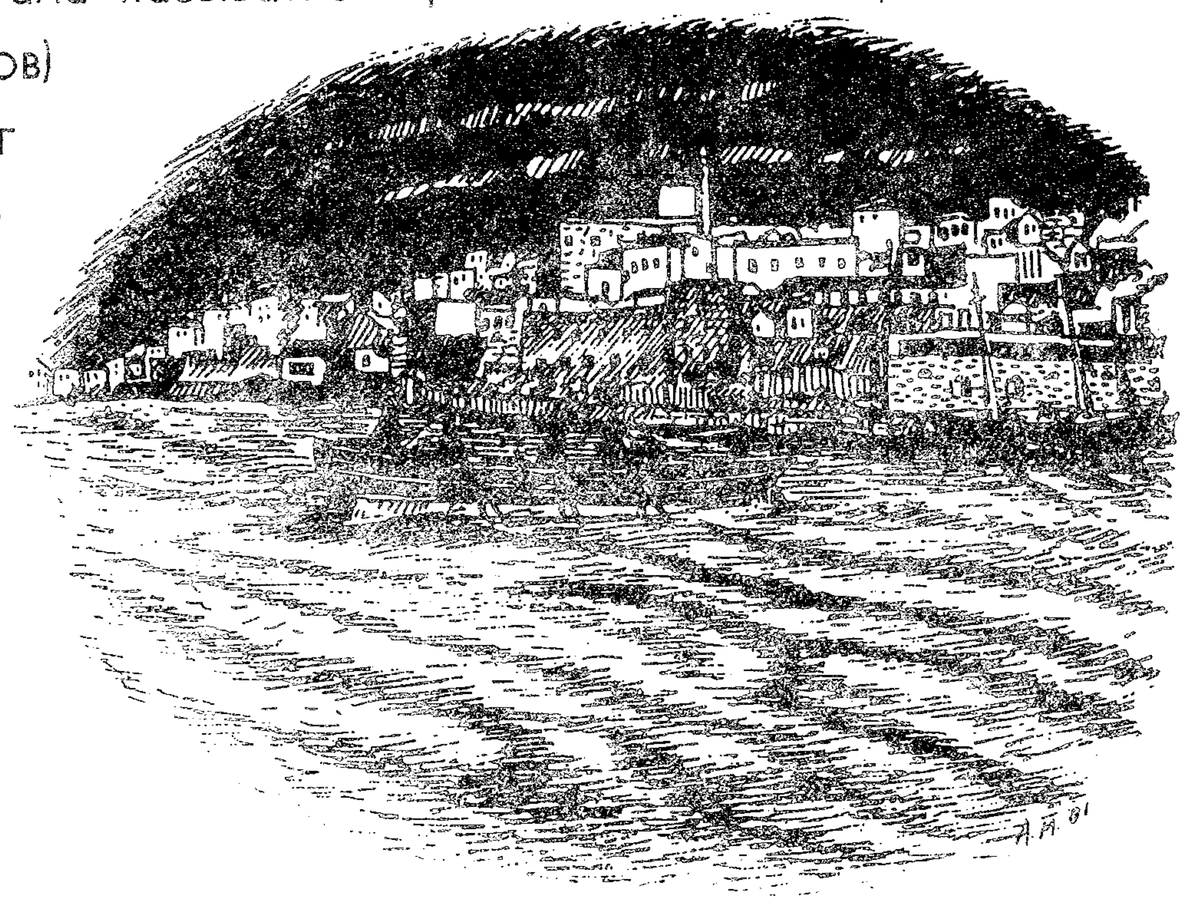

Яффа в XIX веке. Таким могли увидеть порт евреи, возвращающиеся на СвятуюЗемлю.

В Германии в середине X1X в. было основано общество тамплиеров (храмовников). Как и аналогичные секты в Америке, они верили во Второе Пришествие Господа. Не дождавшись того, что они ожидали увидеть, т.е. физического пришествия, они сосредоточили свои усилия на создании Христианских Общин, живущих на Святой Земле. Первое и самое крупное поселение тамплиеров было основано в Хайфе в 1868 г., т.е. в том же году, когда Бахаулла прибыл в эту местность. Над дверью одного из домов тамплиеров у подножия горы Кармаль вырезано изречение: **«Господь близко»**.

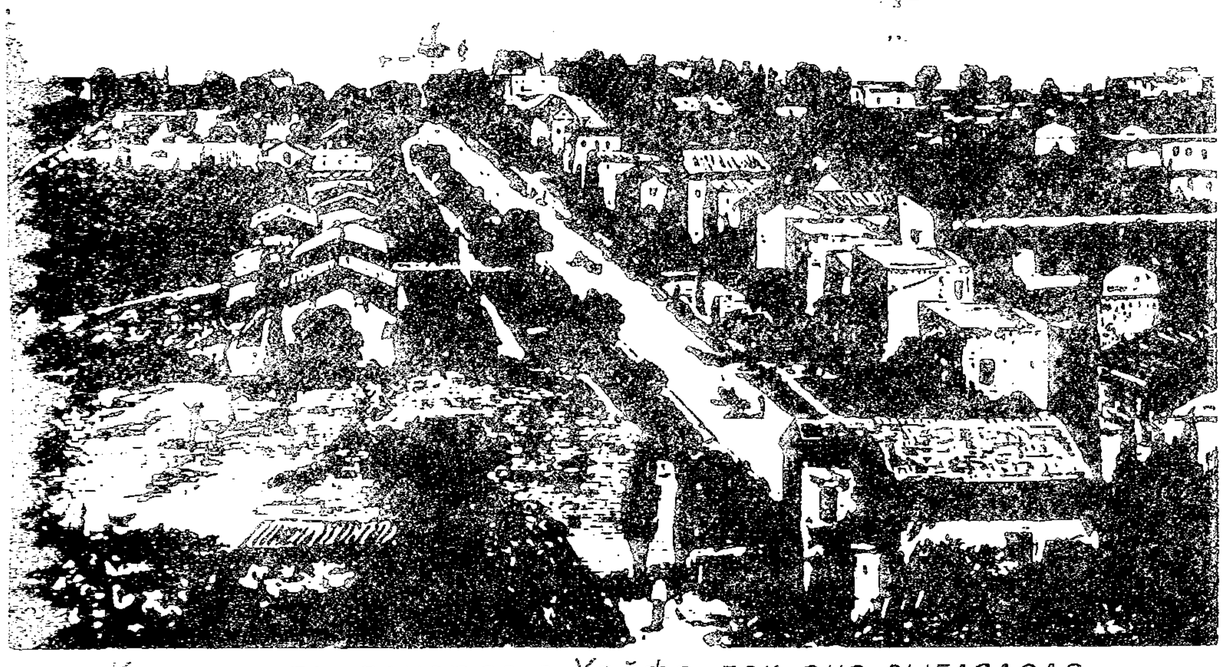

Колония тамплиеров в Хайфе, так она выглядела в то время, когда Бахаулла посещал этот город. Главная дорога, которая называлась тогда Авеню Кармаль, идёт от берега к подножию горы Кармаль

В Исламе тоже существовали верования в неотвратимое исполнение пророчества Корана и Исламских преданий о пришествии. Но самые драматичные события вокруг пришествия разыгрались в Персии, где появилось ещё одно новое учение, которое было связано с личностью и проповедью одного молодого купца из Шираза. Он известен нам из истории под именем аль-Баб. Вечером 21 марта 1844 года аль-Баб объявил первому из Своих последователей, что Он и есть «Обещанный», обещанный в Писаниях Ислама. И с этого момента Он стал возвещать о Дне Господнем, который скоро наступит. Он говорил также, что Он лишь Предвестник долгожданного Великого Посланника Всех Времён.

В том же 1844 году Сэмюэль Морзе, изобретатель телеграфа, послал первую в истории официальную телеграмму по проводам. Это изобретение было названо тогда чудом века, которое поможет людям всего мира преодолеть разделяющее их физическое расстояние.
В той первой телеграмме было передано:

«Вот что творит Бог!»

(Цитируется по английским изданиям:
«Заявление Бахауллы», Всемирный Дом Справедливости;
«Тать в ночи», Вильям Сэрс, Издательство Джордж Роналд;
«Основной словарь бахаи», Уенди Момен, Издательство Джордж Роналд)

ВСПОМНИ:

1. Почему 1844 год считается знаменательным для евреев?
2. Назовите две христианские секты, которые выросли из движения «Ожидание Мессии».
3. Чем 1844 год важен для развития мировых средств связи?
4. Кто изобрёл телеграф?
5. Что было написано в первой телеграмме?
6. Почему община тамплиеров обосновалась в Хайфе?
7. Какое изречение написано над дверью одного из домов тамплиеров?
8. Из какого города в Персии пришёл аль-Баб?
9. Выше упомянуты три заявления аль-Баба. Какие?

День Господень

Заявление аль-Баба в 1844 году о том, что Он есть Обещанный, предсказанный в Писаниях Ислама, и что «День Господень» близок, вызвал яростную враждебность со стороны мусульманского духовенства, которое учило, что Божественное Откровение закончилось с явлением Мухаммада. Отступничество, т.е. отказ от традиционной религии, каралось смертью, и за шесть лет после Провозглашения аль-Баба были казнены тысячи Его последователей по всей стране. Сам аль-Баб, проведя годы в тюрьме, был расстрелян в июле 1850 года.

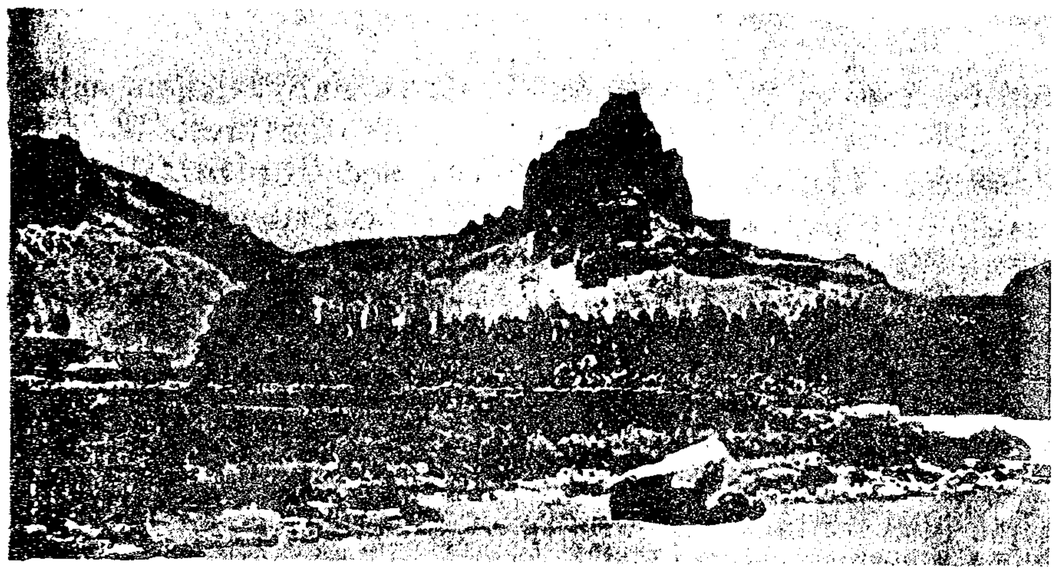

Место, где находилась крепость Чихриг, в которой был заключен аль-Баб втечение двух лет до своей мученической смерти в 1850 году.

Поскольку Бахаулла был известным защитником дела аль-Баба, его арестовали и в цепях доставили в Тегеран. Но, благодаря своей репутации и общественному положению Его семьи, а также протестам со стороны западных посольств, Он не был приговорён к смерти, а заключён в печально известную тюрьму Сиях-Чаль. Эта «Чёрная Яма» была глубоким подземельем, кишащим насекомыми. Бахаулла и тридцать Его товарищей, закованные в цепи, были брошены в темноту и смрад этого подземелья вместе с самыми закоренелыми преступниками. Отметины от тяжёлых цепей на шее остались у Него на всю жизнь. Его даже пытались отравить, поскольку, вопреки ожиданиям, Он не умер в этом ужасном месте.

Находясь в «Чёрной Яме», Бахаулла получил первые знаки своей Миссии:

> «В те дни, когда я лежал в тегеранской тюрьме, хотя ужасный вес цепей и зловоние почти не позволяли мне спать, в один из редких моментов забвения я почувствовал, будто что-то потекло из моей головы на грудь, как могучий поток, низвергающийся с вершины высокой горы. От этого все члены моего тела как

будто зажглись огнём. В это время мой язык произносил то, чего не смог бы вынести ни один человек».

Это единственное существующее свидетельство об опыте Явителя Бога в момент снисхождения на Него Божественного Откровения.

В конце концов без всякого суда Бахаулла был освобождён из тюрьмы и выслан на территорию соседнего Ирака. Все Его деньги и имущество были конфискованы, и это изгнание с родной земли положило начало сорока годам ссылки, заключения и яростных гонений.

В последние годы в Багдаде Бахаулла помогал объединиться последователям аль-Баба, которые, оставшись без руководства, пребывали в растерянности. Его попытки сохранить живой дух Веры аль-Баба не увенчались успехом, породив лишь ревность и раздоры. Тогда Он покинул Багдад и стал жить отшельником в пустыне, выбрав для этого горные районы Курдистана.

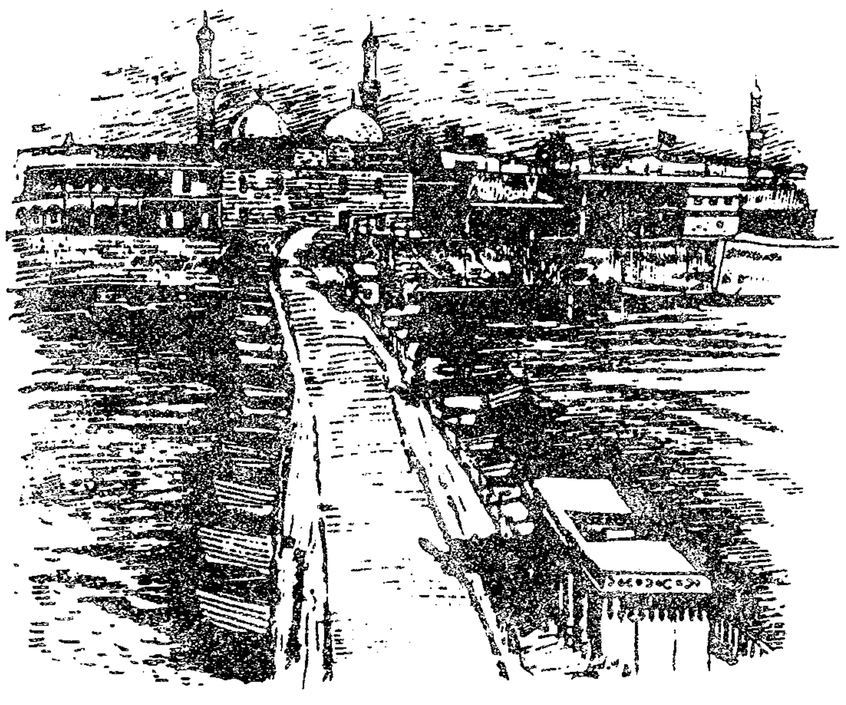

Мост через реку Тигр в Багдаде.

Хотя эти два года были периодом тяжёлых физических испытаний и лишений, Бахаулла описывает их как время величайшего счастья, когда Он мог серьёзно размышлять о возложенной на него Миссии и о том, как донести её до мира.

«Одинокие, Мы беседовали с Нашим Духом, предав забвению мир со всем, что в нём было».

Наконец Бахаулла откликнулся на настоятельные просьбы ссыльных бахаи, доведённых до отчаяния, вернуться к ним и взять на Себя руководство их общиной.

Поскольку слава Его росла, а вера набирала силу и влияние, власти решили, что пришло время сослать Его ещё дальше. Перед Своим отъездом в турецкий город Константинополь Бахаулла созвал Своих избранных учеников в саду, которому позднее дали имя «Резван» (Рай). Этим ученикам Он открыл истину о Своей миссии.

В последующие 4 года между сподвижниками Бахауллы постепенно распространилась весть о том, что предсказание аль-Баба исполнилось, что Бахаулла и есть тот обещанный Явитель Бога, и что «День Господень» наступил.

«Сей есть День, когда превосходнейшие дары Божии хлынули на человечество; День, когда вдохнул Он всю мощь благодати Своей во все творения. Всем народам земли отныне надлежит примирить разногласия свои, и в совершенном единении и мире обитать под сенью Древа Его заботы и доброты... Скоро существующий порядок вещей будет упразднён, и новый воцарится на его месте. Воистину, Господь твой правду глаголет, и ведомо Ему незримое».

– Бахаулла

Вспомни, подумай, сделай

К главам «Ожидание» и «День Господень»

ВСПОМНИ:

1. Год, когда аль-Баб объявил, что Он Обещанный.
2. Год Мученичества аль-Баба.
3. Почему был арестован Бахаулла?
4. Куда Он был посажен?
5. Почему Его заключили в тюрьму, а не приговорили к смерти немедленно? (Назови 3 причины.)
6. Что произошло в тюрьме Сейах-Чаль?
7. Что последовало за Его освобождением?
8. Назови города и страны, куда Его высылали.
9. Куда Он удалился на 2 года и почему?
10. Почему Он вернулся в Багдад?
11. Какое название дали саду, из которого Бахаулла отправился в ссылку?
12. Какое важное событие произошло в этом саду?

ПОДУМАЙ:

Одним из принципов учения Бахауллы является то, что наука и религия должны быть в согласии. Как ты думаешь, почему Провозглашение аль-Баба совпало по времени с изобретением телеграфа?

СДЕЛАЙ:

1. Перечисли и напиши как можно больше изобретений, сделанных за последние 150 лет, и рядом напиши, какую пользу они принесли людям. Какие из них помогли объединению людей? Даже изобретения, которые на первый взгляд кажутся скорее разрушительными, чем созидательными, могут найти применение или быть средствами для достижения положительных целей.

2. Прочти «Тать в Ночи» и перечисли все знамения, указывающие на приход аль-Баба и Бахауллы. К ним, помимо пророчеств из Писаний,

будут относиться «Небесные знаки» (кометы и метеоры), распространение христианства, возвращение на родину изгнанного народа Израиля и многие другие знамения.

3. В Писаниях бахаи век, в котором мы живём, определяется множеством ярких эпитетов.

Например: «Этот сияющий век»,
«Грядущая эра человеческой расы»,
«Мир объединённый» и т.д.

Сделай плакат, иллюстрирующий любую из этих фраз, по твоему выбору. Ты можешь скомбинировать изображения разных изобретений, которые помогают нам объединиться (телефон, самолёты, спутниковые антенны и т.д.), чтобы получились интересные узоры, или сделать коллаж из картинок, вырезанных из цветных журналов и склеенных между собой.

ЗАДАНИЕ
Составь слово

Список слева состоит из сочетаний букв: если в них переставить буквы, можно получить названия современных изобретений, которые облегчают нам жизнь. Отыщи эти же слова в игре «Найди слово» ниже.

Набор букв		Ответы
1.	ишанма	машина
2.	розевелит	- - - - - - - - -
3.	иорад	- - - - -
4.	авпозор	- - - - - - -
5.	салотем	- - - - - - -
6.	фонелет	- - - - - - -
7.	нтупикс	- - - - - - -
8.	эрекатклич	- - - - - - - - - -
9.	резал	- - - - -
10.	етгалерф	- - - - - - - -
11.	баринсума	- - - - - - - -
12.	катера	- - - - - -
13.	теркомпью	- - - - - - - -
14.	магонфонит	- - - - - - - - -